Sarasota Florida

23 december 2017 – 2 januari 2018

Jens Stålberg

Innehållsförteckning

Lokaler....3
Felts Audubon Preserve (FAP)....3
Siesta Key Beach (SKB)....3
Celery Fields (CF) & Palmer Lake (PL)....4
Oscar Scherer State Park (OSSP)....4
Myakka River State Park (MRSP)....4
Lido Key Beach (LKB)....5
Crowley Museum and Nature Center (CMNC)....5
Old Miakka Preserve (OMP)....5
J.N. ”Ding” Darling National Wildlife Refuge (DWR)....5
Bowman's Beach (BB)....6
Om resan....6
Flygresa....6
Hyrbil....6
Boende....6
Pris....7
Fågelskådningen....7
Litteratur och verktyg....7
Dagbok....8
Artlista....13
Lokalförkortningar....13
Fåglar....13
Däggdjur....24

Lokaler

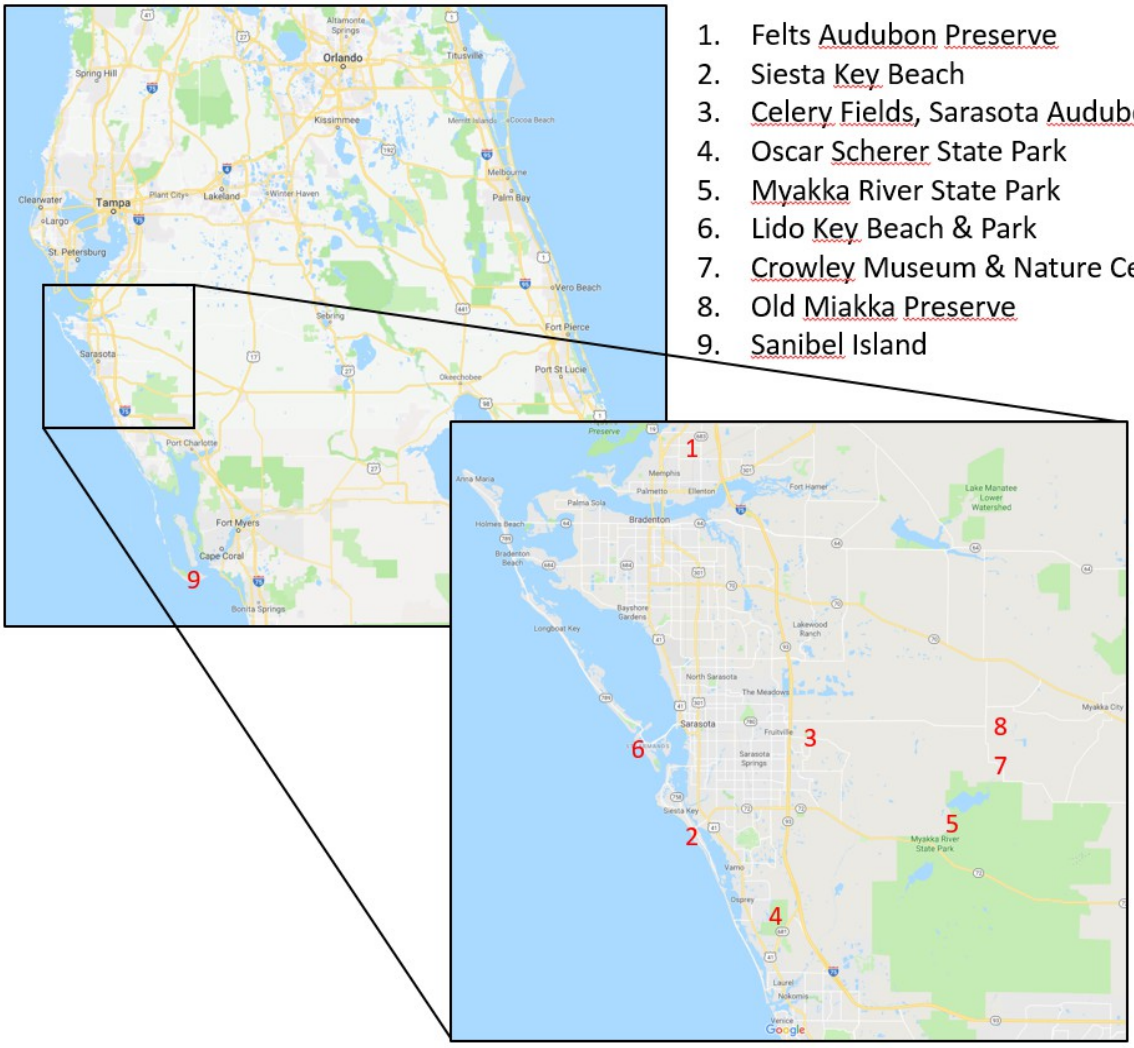

1. Felts Audubon Preserve
2. Siesta Key Beach
3. Celery Fields, Sarasota Audubon
4. Oscar Scherer State Park
5. Myakka River State Park
6. Lido Key Beach & Park
7. Crowley Museum & Nature Center
8. Old Miakka Preserve
9. Sanibel Island

Felts Audubon Preserve (FAP)

Området är ungefär 600x200 meter stort och genomkorsas av väl preparerade stigar. Flera olika biotoper finns inom området och ett stort antal arter ses årligen. Huvudattraktionen för många är den matning som finns och som ofta innehåller mycket fågel. Bland annat går det att se Painted Bunting (påvefink) och Great Horned Owl (virginiauv).

https://www.facebook.com/pages/Felts-Audubon-Preserve/223295487766577

http://www.manateeaudubon.org/felts_.html

Koordinater för googlemaps: 27.554737, -82.540132

Siesta Key Beach (SKB)

Jag höll mig mest där jag bodde, mellan Public Beach Access 12 och 13. Men den bästa delen ur fågelskådarperspektiv är Public Beach accesses 5 och 7. Hela sträckan är fin att promenera och man kommer dels riktigt nära fåglarna, dels rör det sig fåglar hela tiden och det kan komma in nya fåglar medan man promenerar. Man slås av fåglarnas oräddhet och vadare bland solbadare är inte främmande, man får fundera på hur man riktar kameran och kikaren bara.

Koordinater för googlemaps till delen jag främst besökte: 27.249870, -82.537160

Celery Fields (CF) & Palmer Lake (PL)

Celery Fields som mycket av Sarasotas fågelskådning kretsar kring ligger strax öster om staden, bara fem minuter från avfarten från I75.

Området köptes loss av det offentliga 1995 för att fungera som stormreservoar för vatten, för att undvika att staden översvämmas. Från 2001 har man genomfört organiserad fågelskådning och bland annat färdigställt två fantastiska plattformar långt ut i vassen där man hade goda chanser att se diverse svårsedda fåglar. Utöver det finns ett par större klarvattendammar, samt en kulle med lite mer vegetation där diverse tättingar trivs.

Förutom alla fåglar finns ett mycket trevligt Visitor Center. Det finns stor parkering, fina toaletter osv.

https://www.facebook.com/groups/TheCeleryFields/

http://www.sarasotaaudubon.org/capital-campaign/the-celery-fields/

Koordinater för Googlemaps: 27.325355, -82.433651

Palmer Lake ligger ca 3 km öster om Celery Fields och besöks med fördel i samband med ett längre besök på Celery Fields. Det är en liten sjö som håller en del änder och vadare, och framförallt finns ett lokalt par Northern Crested Caracara (nordlig tofskarakara). Obs, parkera ENDAST på södra sidan av Palmer Blvd.

Koordinater för Googlemaps: 27.314790, -82.399286

Oscar Scherer State Park (OSSP)

Parken ligger i södra delen av Sarasota och nås lätt direkt från South Tamiami Trail (US-41). Inträdet till parken för person ensam i bil var 4 dollar. Området innehåller ett flertal markerade promenad- och cykelvägar på mellan 1,5 och 5 km. Men redan när man passerat första lillan vattensamlingen ska man hålla ögonen öppna efter Floridas enda endem, Florida Scrub-jay (floridasnårskrika). OSSP är bästa lokalen i hela västra Florida för arten. Titta i snåren och på ledningarna vänster om vägen där det öppnar upp sig och man kommer ut ur skogen. Parken öppnar 8, vill man vara där tidigare måste man campa i parken.

https://www.facebook.com/Friends.of.Oscar.Scherer.Park/

https://www.floridastateparks.org/park/Oscar-Scherer

Koordinater för Googlemaps (Entrén): 27.169302, -82.477481
Koordinater för Googlemaps (Bra plats för Florida Scrub-jay): 27.173273, -82.466989

Myakka River State Park (MRSP)

Inträdet till parken för en ensam person i bil var 4 dollar. Liksom alla andra lokaler i närområdet var det ungefär en halvtimme dit, väldigt behändigt. Denna park är betydligt mer ”turistig” än övriga lokaler jag besökte, och vill man ha ut något ska man nog vara där när parken öppnar. Jag fokuserade på deras ”Birdwalk” som ligger ganska långt norrut i parken vilket var ett bra val.

Har man med sig icke-skådande familj kan huvudanläggningen vara trevlig, men som fågelskådare är den inte jätteviktig om man inte absolut vill se massor med **Black Vulture** (korpgam)

och **Limpkin** (ralltrana). Parken öppnar 8, vill man vara där tidigare måste man campa i parken.

https://www.facebook.com/groups/Myakka/about/

https://www.floridastateparks.org/park/Myakka-River

Koordinater för Googlemaps (Entrén): 27.239331, -82.316666
Koordinater för Googlemaps (Bird Walk): 27.274897, -82.270126

Lido Key Beach (LKB)

Den kustnära ö som ligger norr om Siesta Key heter Lido Key, och där finns två större parker ute på ön. Jag besökte den norra. Jag följde med en exkursion, och vi började morgonen vid 8 med en vandring längs stranden ca en km, därefter svängde vi av in i skogen och gick en snirklig stig tillbaka. Totalt ca 3,5 timmes utflykt. Fågelfaunan är dels trevliga strandfåglar, och en del tättingar och hackspettar i skogen, eller snarare dungen.

Koordinater för Googlemaps till parkering: 27.316647, -82.581294

Crowley Museum and Nature Center (CMNC)

Området var fantastiskt med varierande biotoper med torrare betesmark, fuktiga strandängar längs Myakka River, sumpiga skogar och mer parkliknande område.

Tyvärr var området fortfarande stängt efter orkanen Irma under hösten 2017, men de höll på att färdigställa de sista delarna för att kunna öppna igen och ett besök på hemsidan redan vecken efter hemkomst visar att de öppnat!

Bland annat innehåller området en nästan kilometerlång bekväm led genom sumpskogen med flera plattformar och ett rejält fågeltorn. Inträdet är fem dollar per vuxen och två dollar per barn. Detta är en pärla som inte får missas.

https://www.facebook.com/Crowleyfl/

https://crowleyfl.org/

Koordinater för Googlemaps till infarten: 27.305766, -82.260429.

Old Miakka Preserve (OMP)

Parken ligger strax norr om Myakka River State Park och Crowley Museum and Nature Center. Den är lite mindre och lite enklare, men lite torrare vilket ger lite annan fågelfauna än de föregående.

Parken är ungefär 600x600 meter stor. Det går ett flertal stigar igenom området med sinnerikt numrerade korsningar så det var lätt att orientera sig. Föredömligt! Glöm dock inte att ta en karta vid entrén som har alla korsningar markerade.

https://www.facebook.com/pages/Old-Miakka-Preserve/529652930403519

https://www.scgov.net/Home/Components/FacilityDirectory/FacilityDirectory/547/744

Koordinater för Googlemaps: 27.334246, -82.262342

J.N. ”Ding” Darling National Wildlife Refuge (DWR)

Parken ligger på Sanibel Island som ligger knappt två timmar söder om Sarasota. Det kostar sex dollar att

ta bilen över till Sanibel Island, och en endagsbiljett med bil i reservatet kostar fem dollar. Området består främst av en ca 6 km lång enkelriktad väg, som man sakta kör och spanar av. Man får parkera var man vill (nästan) längs slingan, så länge man parkerar på höger sida.

American White Pelican

En stor del av vägen är ganska tät mangrove runt vägen, men på ett dussintal ställen öppnar det upp och man kan kolla efter vadare, änder, hägrar, pelikaner mm. Det finns några plattformar, ett större fågeltorn och på ett ställe går en ca 400 meter lång stig ut till kusten där man kan se fåglar ute på öppet vatten.

https://www.facebook.com/dingdarlingrefuge/

https://www.dingdarlingsociety.org/

Koordinater för Googlemaps (entrén): 26.445155, -82.113468

Bowman's Beach (BB)

Det är inte helt enkelt att ta sig ner till stranden på många ställen i Florida, och Sanibel Island är inget undantag. Många stränder är stängda men Bowman's Beach är en publik strand med fina faciliteter. Parkeringen kostar fem dollar i timmen.

Osprey

Utöver stranden och de arter man kan se där, med en del havsfåglar på håll som krydda, så finns även en kanal med mangrove omkring, samt ganska mycket vegetation som drar till sig mindre fåglar. Det är inga problem att spendera några timmar på lokalen, så glöm inte att betala ordentligt med parkering.

https://www.leegov.com/parks/facility?fid=0103

Koordinater för Googlemaps (parkeringen): 26.460935, -82.152704

Om resan

Resan var inte en ren skådarresa, utan primärt ett julfritt julfirande på varmare breddgrader med icke-skådande fru och mor. Förmiddagarna ägnades åt fåglar, främst på egen hand men även två organiserade skådarutflykter. Eftermiddagarna åt poolhäng, shopping och några utflykter med övriga resedeltagare.

Northern Cardinal

Flygresa

Vi flög från Köpenhamn via Frankfurt till Tampa på ditvägen. Hemvägen gick från Tampa via Houston och Amsterdam till Köpenhamn. Flygresan kostade ca 8.500 kr per person, inklusive skatter osv. På biljetten stod det United Airlines, men vi flög med Lufthansa på ditvägen och United/United/SAS på hemvägen.

Hyrbil

Vi hyrde en ”Mid size SUV” och fick en Nissan Rouge som var utmärkt både på grusväg och motorväg. Bilen kostade 5.700kr för 10 dygn, då ingick full försäkring inklusive däck och glas, samt vägassistans. Bilen drog omkring 0.7 liter/mil och bensinen kostade ca 5.30 kr/liter.

Boende

Vi hyrde en lägenhet på Siesta Key, en av Sarasotas långsträckta öar längs Mexikanska Golfen. Lägenheten hade fullutrustat kök, badrum, ett separat sovrum samt ett hyggligt stort vardagsrum

med bäddsoffa. Totalt fick vi betala ca 17.000 för 10 nätter, detta under högsäsong.

Pris

För flygresa, boende och hyrbilens grundkostnad blev kostnaden per person därmed ungefär 16.000 kronor.

Fågelskådningen

Efter att ha tittat runt lite gällande fågelskådning i Florida bestämde jag mig för att hålla mig i närområdet kring Sarasota. Har man bara förmiddagarna så går turer med flera timmars restid bort, och därför valde jag att fokusera inläsningen på lokaler runt Sarasota.

Great Egret

I området finns tre Audubonkapitel som lappar över varandra och ofta besöker samma ställen, ofta i samarbete. I norr ligger Manatee Audubon, därefter följer Sarasota Audubon och i söder hittar man Venice Audubon. Genom att läsa på om deras verksamhet, deras genomförda och planerade exkursioner och deras information om lokaler i närområdet skapade jag mig en plan för vad jag ville se. Utöver detta körde jag en längre tripp söderut till Sanibel Island, som var det närmaste en heldagsskådning jag kom.

Brown Pelican

Generellt lyckades jag över förväntan i min jakt på arter och foton. Rena skådarresor under samma period kommer givetvis lite längre i sin artjakt, men jag kom upp i 137 bestämda arter vilket får anses mycket bra. Tidigare har jag nått kanske hälften av vad de organiserade resorna gjort, nu är jag kanske 15 arter efter övriga som besökt Florida vid samma tid. Det som misslyckades var letandet efter ugglor, jag hade tre potentiella ugglor att se och kom därifrån med noll.

Killdeer

Litteratur och verktyg

Jag köpte en bok om skådning i Florida, A Birder's Guide to Florida av Bill Pranty. Dessutom läste in mig på en del reserapporter. Men efter beslutet att hålla mig i närheten av Sarasota så var det främst de olika hemsidor och Facebook-sidor för de olika Audubon-kapitlen i området som gav mig information. Väl på plats i Sarasota köpte jag även (på Celery Fields) den lilla boken/häftet ”Birding Hot Spots in Sarasota and Manatee County”. Tyvärr finns den bara att köpa där, och det var synd, för den hade jag haft stor nytta av om jag haft den i förväg.

Som fälthandbok använde jag app-varianten av Sibley, The North American Bird Guide. Den stora Sibley-boken fick stanna hemma i Sverige av utrymmesskäl, något jag ångrar lite i efterhand, det är bra att ha en fysisk bok att bläddra i på kvällarna när man går igenom dagens ”skörd”.

Belted Kingfisher

Jag använde även frekvent Cornell Lab of Ornithologys utmärkta app ”Merlin” som går att använda för att identifiera bilder. Det fungerar ok om det är fåglar man är helt borta på som man fotograferat, men om man ska bestämma exakt vilken skoggsångare eller Buteo-vråk, så är den inte så exakt. Men ett kul tillägg som rekommenderas.

Ebird.com användes mycket frekvent för att titta på vad olika lokaler hade att erbjuda, men även var man kunde hitta vissa arter. Ett mycket smidigt verktyg jag kommer använda mycket framöver när jag åker utomlands.

Dagbok

23/12
Vi landade vid 19-tiden i USA och efter någon timmes passkontroll fick vi smidigt ut hyrbilen och körde ca 1,5 timme ner till Sarasota där vår lägenhet väntade på oss

24/12
På julaftons förmiddag besökte jag under ca 2,5 timme Felts Audubon Preserve Drygt två timmars skådning hann jag med. Jag fick bland annat fina obsar på **Tufted Titmouse** (östlig gråmes), **Indigo Bunting** (indigofink) och flera andra fågelbordsfåglar. En **Sharp-shinned Hawk** (amerikansk sparvhök) fullbordade besöket när den kvickt flög förbi men gav bilder bra nog för säker bestämning.

På eftermiddagen gick jag en tur ner till stranden och fick se de vanligaste strandarterna såsom **Sanderling** (sandlöpare), **Laughing Gull** (sotvingad mås), **Royal Tern** (kungstärna) och **Brown Pelican** (Brun Pelikan). En bit ut dök en **Common Loon** (svartnäbbad islom) efter föda och en **Black Skimmer** (amerikansk saxnäbb) passerade.

25/12
På Amerikanernas stora dag för julfirande begav jag mig på morgonen till hjärtat i Sarasota Audubons verksamhet, nämligen Celery Fields. Efter en tur i de övriga omgivningarna där jag bland annat fick se **Boat-tailed Grackle** (större båtstjärt), **Black-necked Stilt** (amerikansk styltlöpare), **Common Ground Dove** (nordlig markduva), **Bronzed Cowbird** (bronskostare) och **Sandhill Crane** (prärietrana) besökte jag båda plattformarna och på den ena (Palmer) fanns det två fågelskådare från Audubon på plats under på förmiddagen och kunde hjälpa till med artbestämningarna.

Två härliga damer som bjöd på sitt kunnande och hjälpte mig till flera nya arter. Höjdpunkter under denna förmiddag blev bland annat **American Coot** (amerikansk sothöna), **Common Gallinule** (amerikansk rörhöna), **American Purple Gallinule** (amerikansk sultanhöna), **Roseate Spoonbill** (rosenskedstork), **Limpkin** (ralltrana) men även ytterligare en handfull livskryss.

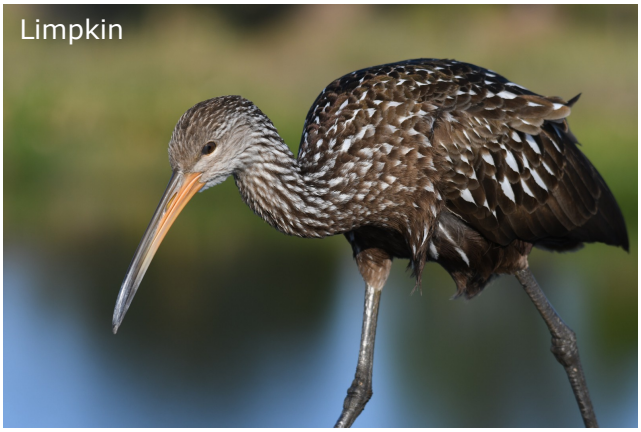

Efter det begav jag mig till Palmer Lake för att leta efter **Northern Crested Caracara** (nordlig tofskarakara). Direkt när jag kom fram satt en av fåglarna på en ledningsstolpe och lät sig beskådas på nära håll. Magiskt!

26/12
Annandagens förmiddag besökte jag Oscar Scherer State Park. Höjdpunkten kom dock redan på vägen in i parken, strax efter man passerat parkeringsplatsen vid South Creek och skogen öppnat upp sig. Jag hade fått tips att detta var bästa stället att få se Floridas enda endem, **Florida Scrub-jay** (floridasnårskrika) och jag fick se dem extremt fint både i buskarna och på elledningarna vänster om vägen. Dessutom satt

det en **Hermit Trush** (Eremitskogstrast) i samma buske!

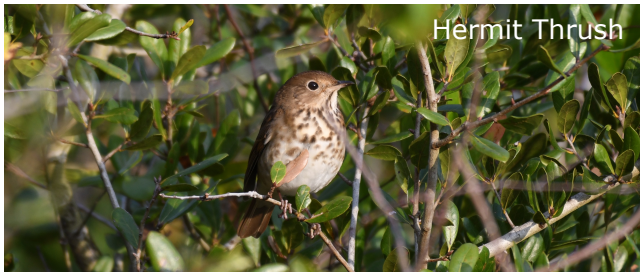

Jag valde att gå den blåa och den gröna stigen. Närobsar av **Bald Eagle** (vithövdad havsörn) och **Prairie Warbler** (prärieskogssångare) var trevligt liksom tre uppstötta ex av **Northern Bobwhite** (vitstrupig vaktel).

Men en sista obs som behöver omnämnas är den första **American Kestrel** (sparvfalk) som jag fick se under resan. En fantastiskt vacker fågel som verkligen dragit vinstlotten när tornfalkarna fick sina färger.

På seneftermiddagen gick vi en promenad på stranden igen, och fick se ungefär samma fåglar som förra gången. Även flera **Ruddy Turnstone** (roskarl) visade upp sig på några meters håll, liksom flera orädda exemplar av **Ring-billed Gull** (ringnäbbad mås).

27/12

Nästa förmiddag, nästa lokal, nu var det Myakka River State Park som stod på agendan. På väg mot ”Bird Walken” fick jag se ett tiotal Black-bellied Whistling Duck (svartbukig visseland) som låg i en liten pöl längs vägen.

Det visade sig vara ett bra val att ge sig till fågelplattformen, även här hade de en fågelskådare som delade ut broschyrer, visade fåglar och samlade in lite donationer. Det var en riktig vinstlott då det visade sig vara en kvinna som två dagar skulle hålla en exkursion i ett mycket fint område, som dock fortfarande är stängt för allmänheten efter orkanen Irma i höstas. Men mer om den utflykten under ”29/12”.

Från Den fina spången och plattformen fick jag under morgonen se bland annat **Northern Harrier** (amerikansk kärrhök), **American Avocet** (amerikansk skärfläcka), **Savannah Sparrow** (gulbrynad grässparv), **Swamp Sparrow** (träksparv), **House Wren** (husgärdsmyg), **Yellow-throated warbler** (gulstrupig skogssångare) och två **Caspian Tern** (skräntärna).

Ett kort stopp vid den stora parkanläggningen med café, kanotuthyrning, souvenirbutik osv gav några fina närobsar och bilder på **Wood Stork** (amerikansk

ibisstork) och **Black Vulture** (korpgam) och diverse hägrar. Men det gav dessutom ca 20 alligatorer på mellan 1,5 och 4 meter som låg och solade sig på stranden. Ytterligare ett dussin sågs ute på sjön där turister obekymrat paddlade omkring i sina kanoter.

På väg tillbaka körde jag förbi stället där jag såg Northern Crested Caracara igen, och utöver fler fina obsar på den fick jag även se en stor flock **Brown-headed Cowbird** (brunhuvad kostare) och i sjön bredvid stod en stor flock beckasinsnäppor som faktiskt efter fotokontroll innehöll både **Long-billed Dowitcher** (större beckasinsnäppa) och **Short-billed Dowitcher** (mindre beckasinsnäppa).

Dessutom fick jag fina obsar på **Pied-billed Grebe** (tjocknäbbad dopping). Vid Celery Fields passade jag på att stanna till vid en av plattformarna igen och det gav utdelning i form av en **American Bittern** (amerikansk rördrom) och några fotogeniska **Red-winged Blackbird** (rödvingetrupial).

28/12
Denna torsdag var det dags för den första organiserade turen. Två av områdets duktiga ornitologer, *Stu Wilson* och *John Ginaven* ledde turen. Vi var ett femtontal förväntansfulla som samlades på morgon och betalade två mycket välinvesterade dollar. Det var riktigt kul att träffa lite andra skådare i denna form och jag kommer fortsätta jaga den här typen av exkursioner när jag är ute och reser. Vi började längs stranden och fick bland annat fina obsar på **Snowy Plover** (snöstrandpipare) och en del vanligare vadare.

För amerikanerna var en av höjdpunkterna en **Lesser Black-backed Gull** (silltrut) som stod och vilade upp sig på stranden. Några N**orthern Gannet** (havssula) flög förbi på ganska långt håll.

Efter ungefär en timme på stranden gick vi upp i den lilla parken/skogen ovanför och där fick vi ett antal för mig mycket spännande obsar. Bland annat en stillasittande **Cooper's Hawk** (coopers hök), **Pine Warbler** (tallskoggsångare) och **Downy Woodpecker** (dunspett).

29/12
Den andra exkursionen, eller ”Field tripen” som amerikanerna kallar det, gjordes till Crowley Museum and Nature Center strax norr om Myakka River State Park. *Sharon Wilcox* hette vår guide och jag hade alltså lyckats höra om den här guidningen tre gånger de sista fyra dagarna så jag hade ganska höga förväntningar. Vi träffades vid 7.15 på

morgonen och genast hittade vi en stor grupp rastande tättingar strax söder om parkeringen. I denna grupp hittade vi bland annat **Blue-headed Vireo** (glasögonvireo), **Black-and-white Warbler** (svartvit skogssångare) och den riktiga stänkaren, en **Black-throated Green Warbler** (grönryggig skogssångare).

Direkt efter det dök det upp en av områdets riktiga signaturfåglar, en **Red-headed Woodpecker** (rödhuvad hackspett). Turen fortsatte och det blev ytterligare hackspettar i form av **Red-bellied Woodpecker** (karolinaspett), **Yellow-bellied Sapsucker** (gulbröstad savspett) och **Pileated Woodpecker** (amerikansk spillkråka).

Totalt varade guidningen i över fem timmar med tolv deltagare från början och fyra tappra kvar när vi gick i mål. Bland övrigt vi såg kan nämnas 60 st **American Pipit** (hedpiplärka), 25 st **Pine Warbler** (tallskogssångare), **Eastern Bluebird** (östsialia), **Ruby-crowned Kinglet** (rödkronad kungsfågel), **Great Crested Flycatcher** (större topptyrann), **Sora** (karolinasumphöna), **Green Heron** (grönryggig häger), över 35 st **Killdeer** (skrikstrandpipare), **Greater Yellow-legs** (större gulbena), **Lesser Yellow-legs** (mindre gulbena), **American Kestrel** (sparvfalk), och en **Merlin** (stenfalk) som är ganska ovanlig i detta område.

Under turen kom guiden upp i 73 arter, plus att guiden hörde Barred Owl (kråsuggla) på morgonen som jag dock missade (Lex Uggla...). Hade det inte varit för att det var stängt för allmänheten hade jag nog kunnat spendera hur mycket tid som helst i området.

På eftermiddagen åkte vi en sväng hela gänget till Myakka River State Park, framförallt för att övriga medresenärer skulle få se alligatorerna. Det blev ytterligare några hyggliga obsar på **Roseate Spoonbill** (rosenskedstork), **Sandhill Crane** (prärietrana) och diverse hägrar.

30/12
Detta var den riktigt skådarfria dagen, då vi gjorde en roadtrip upp till Jacksonville för att träffa familj, men det som sågs var dock **Hooded Merganser** (kamskrake) i diverse små dammar längs vägen, samt de vanligaste telefontrådsfåglarna vilka var **American Kestrel** (sparvfalk), **Northern Mockingbird** (nordlig härmtrast) och **Loggerhead Shrike** (amerikansk törnskata).

31/12
Näst sista skådarförmiddagen inledde jag i Old Miakka Reseve. Flera ex av den annars mycket svårsedda **Red-headed Woodpecker** (rödhuvad hackspett) var en höjdpunkt.
Utan exakt koll så tror jag det fanns minst 12-15 exemplar i parken. Även andra hackspettar såsom

Red-bellied Woodpecker (karolinaspett) och **Yellow-bellied Sapsucker** (gulbröstad savspett) sågs det flera ex av. Övrigt att notera var **Common Grackle** (mindre båtstjärt), en medgörlig **Red-shouldered Hawk** (bandvingad vråk) och **Carolina Wren** (karolinagärdsmyg).

På vägen tillbaka körde jag förbi Celery Fields och fick se **Common Yellowthroat** (gulhake) och **Marsh Wren** (kärrgärdsmyg).

Marsh Wren

1/1
Sista skådardagen blev den längsta, då jag hade bestämt mig för att ta en tur ner till Sanibel Island. Jag körde tidigt och kom fram vid strax efter 8. Jag körde två varv på slingan i JN Ding Darling National Wildlife Refuge, en på morgonen och en framåt lunch. Däremellan var jag nere på stranden Bowman's Beach och gick ett par timmar.

Yellow-crowned Night Heron

Det var inte en optimal dag, lite trist väder och ett vattenstånd som inte gav de optimala förutsättningarna för vare sig änder nära eller vadare nära men lokalen var ändå trevlig.

Reddish Egret

Där man kan gå ut till havet fick jag se turens höjdpunkt när en **Magnificent Frigatebird** (praktfregattfågel) passerade. Andra arter som sågs extra fint inne på reservatet var **Reddish Egret** (rosthäger), **Yellow-crowned Night Heron** (gulkronad natthäger), **American White Pelican** (hornpelikan), **Willet** (willetsnäppa), **Spotted Sandpiper** (fläckdrillsnäppa) och **Blue-Winged Teal** (blåvingad årta).

På strandpromenaden sågs ytterligare en **Magnificant Frigatebird** (praktfregattfågel), och en del tärnor, bland annat **Sandwich Tern** (kentsk tärna).

Spotted Sandpiper

På hemvägen mot Sarasota gjordes ett sista desperat försök att se uggla. Denna gång i den mycket speciella staden Cape Coral norr om Sanibel Island. På ön häckar många par Burrowing Owl (prärieuggla) men det kylslagna vädret med lite regn i luften gjorde att ugglorna gissningsvis kurade i sina hålor istället för att visa upp sig. Jag såg säkert ett dussintal ugglehål, men samtliga utan uggla.

Indigo Bunting

På hemvägen mot Sarasota bestämde jag mig för att försöka få åtminstone en art till, och färden gick till Felts Audubon Preserve. Jag hade tur och bland stora mängder **Mourning Dove** (spetsstjärtad duva) och **Indigo Bunting** (indigofink) fanns fyra stycken, två hanar och två honor **Painted Bunting** (påvefink) som därmed blev resans sista nya art.

Mourning Dove

Artlista

Lokalförkortningar

MRSP: Myakka River State Park
DWR: Ding Wildlife Refuge
CF: Celery Fields
PL: Palmer Lake
OSSP: Oscar Scherer State Park
SKB: Siesta Key Beach
LKB: Lido Key Beach/Woods
CMNC: Crowley Museum and Nature Center
BB: Bowman's Beach
FAR: Felts Audubon Reserve
OMP: Old Miakka Preserve

Fåglar

1. **Black-bellied Whistling Duck,** svartbukig visseland, *Dendrocygna autumnalis*
   10 MRSP 27/12, 10 MRSP 29/12
2. **Blue-Winged Teal**, blåvingad årta, *Spatula discors*
   Vanlig i sjöar och större dammar med klarvatten, sågs de flesta dagar

3. **Northern Shoveler**, Skedand, *Spatula clypeata*
   1 DWR 1/1
4. **American Wigeon**, amerikansk bläsand, *Mareca americana*
   1 DWR 1/1
5. **Mallard,** gräsand, *Anas platyrhynchos*
   1 CF 25/12. En utfärgad hane, bestämd som ren gräsand.
6. **Mottled Duck**, fläckand, *Anas fulvigula*
   10 MRSP 27/12, 8 DWR 1/1.
   Mottled Duck/Mallard, fläckand/gräsand
   Populationerna korsas hårt i Florida och övriga ex som sågs dagligen bestämdes inte till art.
7. **Green-winged Teal**, amerikansk kricka, *Anas carolinensis*
   6 MRSP 27/12, 2 DWR 1/1
8. **Ring-necked Duck**, ringand, *Aythya collaris*
   Vanlig i dammar och sjöar med klarvatten, sågs de flesta dagar
9. **Greater Scaup**, bergand, *Aythya marila*
   1 DWR 1/1, fågel som varit på plats länge strax bortom fågeltornet
10. **Lesser Scaup**, mindre bergand, *Aythya affinis*

>200 CF 25/12, 20 MRSP 27/12, 1 PL 27/12, 20 MRSP 29/12

11. **Hooded Merganser**, kamskrake, *Lophodytes cucullatus*
    6 Liten damm i Jacksonville 30/12
12. **Northern Bobwhite**, vistrupig vaktel, *Colinus virginianus*
    3 OSSP 26/12
13. **Common Loon**, Svartnäbbad islom, *Gavia immer*
    1 SKB 24/12, 2 LKB 28/12
14. **Pied-billed Grebe**, tjocknäbbad dopping, *Podilymbus podiceps*
    Vanlig i dammar och sjöar, såväl klarvatten som med vegetation, sågs de flesta dagar
15. **Wood Stork**, amerikansk ibisstork, *Mycteria americana*
    Vanlig, sågs på de flesta lokaler med hägrar/ibis, sågs de flesta dagar
16. **American White Ibis**, vit ibis, *Eudocimus albus*
    Vanlig, sågs på de flesta lokaler med hägrar/ibis, sågs de flesta dagar
17. **Glossy Ibis**, bronsibis, *Plegadis falcinellus*
    Vanlig, sågs på de flesta lokaler med hägrar/ibis, sågs de flesta dagar
18. **Roseate Spoonbill**, rosenskedstork, *Platalea ajaja*
    5 CF 25/12, 1 MRSP 29/12, 10 DWR 1/1
19. **American Bittern**, amerikansk rördrom, *Botaurus lentiginosus*
    1 27/12 CF
20. **Black-crowned Night Heron**, natthäger, *Nycticorax nycticorax*
    2 DWR 1/1
21. **Yellow-crowned Night Heron**, gulkronad natthäger, *Nyctanassa violacea*
    10 DWR 1/1
22. **Green Heron**, grönryggig häger, *Butorides virescens*
    1 CMNC 29/12
23. **Cattle Egret**, kohäger, *Bubulcus ibis*
    Vanlig, sågs på de flesta lokaler med hägrar/ibis, sågs de flesta dagar
24. **Great Blue Heron**, amerikansk gråhäger, *Ardea herodias*
    Vanlig, sågs på de flesta lokaler med hägrar/ibis, sågs de flesta dagar

Vanlig, sågs på de flesta lokaler med hägrar/ibis, sågs de flesta dagar

26. **Reddish Egret**, rosthäger, *Egretta rufescens*
2 DWR 1/1

27. **Tricolored Heron**, trefärgad häger, *Egretta tricolor*
Vanlig, sågs på de flesta lokaler med hägrar/ibis, sågs de flesta dagar

28. **Little Blue Heron**, blåhäger, *Egretta caerulea*
Vanlig, sågs på de flesta lokaler med hägrar/ibis, sågs de flesta dagar

29. **Snowy Egret**, snöhäger, *Egretta thula*
Vanlig, sågs på de flesta lokaler med hägrar/ibis, sågs de flesta dagar

30. **American White Pelican**, hornpelikan, *Pelecanus erythrorhynchos*
10 CF 25/12, 80 CMNC 29/12, 30 DWR 1/1

31. **Brown Pelican**, brun pelikan, *Pelecanus occidentalis*
Vanlig längs kusten/stranden samt från bilen, sågs de flesta dagar

32. **Magnificent Frigatebird**, praktfregattfågel, *Fregata magnificens*
1 DWR 1/1, 1 BB 1/1, 1 över vägen mellan Sanibel & Cape Coral 1/1

33. **Northern Gannet**, havssula, *Morus bassanus*
2 LKB 28/12
Northern Gannet or Brown Booby, obestämd havssula/brunsula
1 sula långt ut vid BB 1/1, trolig havssula men kompakt och brun sula kan inte uteslutas.

34. **Double-crested Cormorant**, öronskarv, *Phalacrocorax auritus*
Vanlig vid vatten både vid kust och inland, sågs de flesta dagar

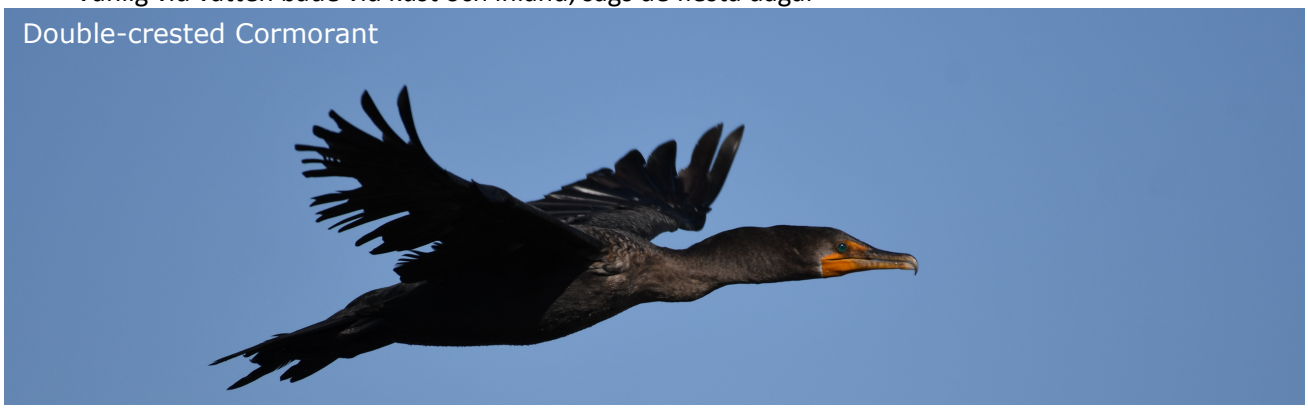

35. **Anhinga**, amerikansk ormhalsfågel, *Anhinga anhinga*
Vanlig vid dammar/sjöar, sågs även flyga med gamar flera gånger! Sågs de flesta dagar.

36. **Turkey Vulture**, kalkongam, *Cathartes aura*
Vanlig, mest sedda fågeln på resan. Sågs i samtliga biotoper samtliga dagar.

37. **Black Vulture**, korpgam, *Coragyps atratus*
Vanlig, sågs de flesta dagar. ~100 ex 27 & 29/12 MRSP

38. **Osprey**, fiskgjuse, *Pandion haliaetus*
Vanlig vid alla typer av vatten, sågs de flesta dagar.

39. **Sharp-shinned Hawk**, amerikansk sparvhök, *Accipiter striatus*
1 FAR 24/12

40. **Cooper's Hawk**, coopers hök, *Accipiter cooperii*
1 LKB 28/12
Sharp-shinned / Coopers, amerikansk sparvhök / coopers hök
omkring 5 sedda i olika biotoper lämnades obestämda

41. **Northern Harrier**, amerikansk kärrhök, *Circus hudsonius*
1 CF 25/12, 1 CMNC 29/12, 1 CF 31/12

42. **Bald Eagle**, vithövdad havsörn, *Haliaeetus leucocephalus*
Vanlig, sågs på de flesta lokaler samt längs vägen, sågs de flesta dagar.

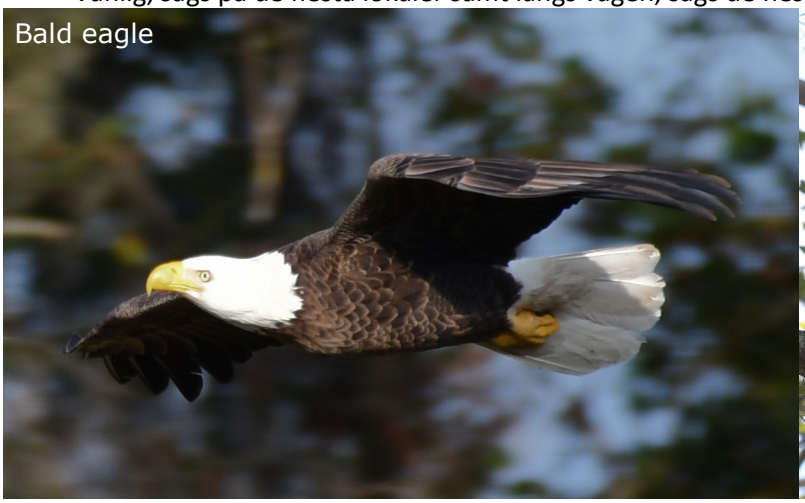
Bald eagle

Red-shouldered Hawk

43. **Red-shouldered Hawk**, bandvingad vråk, *Buteo lineatus*
Vanlig, sågs på de flesta lokaler, sågs de flesta dagar.
Buteo Hawk, obestämd vråk, *Buteo*
En handfull avvikande vråkar, sedda från bilen sittande/flygande, fick lämnas obestämda.

44. **Sora, karolinasumphöna**, *Porzana carolina*
1 CF 27/12, 2 CMNC 29/12

45. **Purple Gallinule**, amerikansk sultanhöna, *Porphyrio martinica*
1 CF 25/12

46. **Common Gallinule**, amerikansk rörhöna, *Gallinula galeata*
Vanlig vid dammar med vegetation, sågs de flesta dagar.

47. **American Coot**, amerikansk sothöna, *Fulica americana*
Vanlig vid dammar och sjöar, sågs de flesta dagar

48. **Sandhill Crane**, prärietrana, *Antigone canadensis*
Vanlig, sågs på många lokaler och även längs vägen. Sågs de flesta dagar.

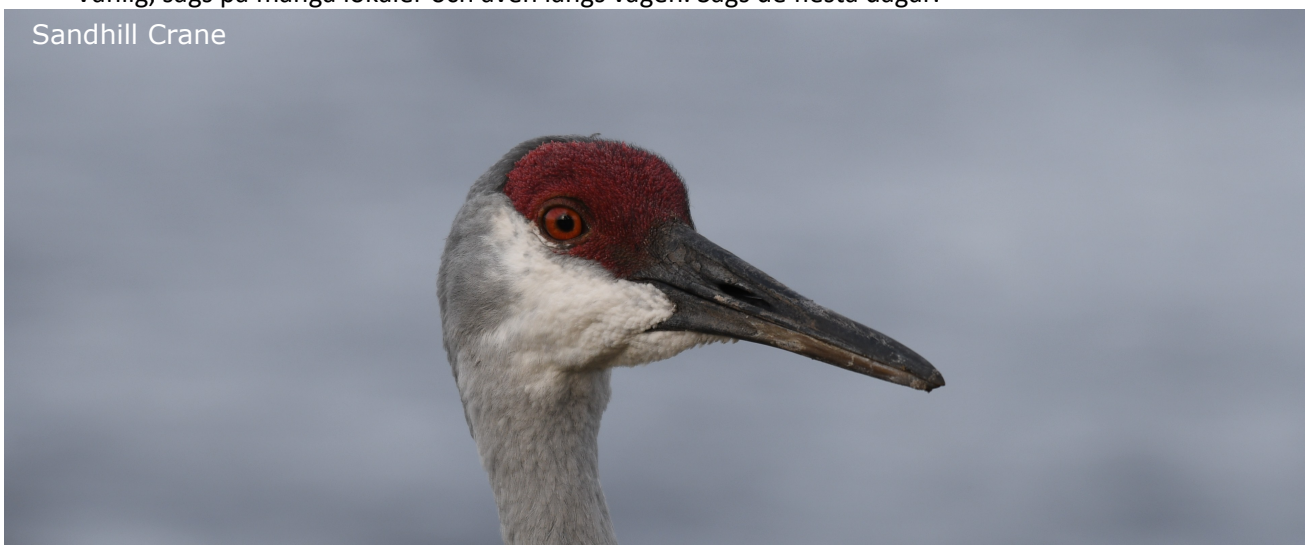
Sandhill Crane

49. **Limpkin**, ralltrana, *Aramus guarauna*
10 CF 25/12, 50 MRSP 27/12, 40 MRSP 29/12

50. **Black-necked Stilt**, amerikansk styltlöpare, *Himantopus mexicanus*
5 CF 25/12, 3 MRSP 27/12

51. **American Avocet**, amerikansk skärfläcka, *Recurvirostra americana*
1 MRSP 27/12

52. **Black-bellied (Grey) Plover**, kustpipare, *Pluvialis squatarola*
1 SKB 24/12, 10 27/12 MRSP, 20 LKB 28/12, 12 CMNC 29/12, 5 DWR 1/1

53. **Semi-palmated Plover**, flikstrandpipare, *Charadrius semipalmatus*
3 DWR 1/1

54. **Killdeer**, skrikstrandpipare, *Charadrius vociferus*
2 MRSP 27/12, 35 CMNC 29/12

55. **Snowy plover**, snöstrandpipare, *Charadrius nivosus*
1 LKB 28/12

56. **Ruddy Turnstone**, roskarl, *Arenaria interpres*
5 SKB 24/12, 1 DWR 1/1

57. **Red Knot**, kustsnäppa, *Calidris canutus*
3 LKB 28/12
58. **Sanderling**, sandlöpare, *Calidris alba*
Vanlig vid kusten, sågs vid samtliga strandbesök, sågs de flesta dagar
59. **Dunlin**, kärrsnäppa, *Calidris alpina*
10 DWR 1/1
60. **Least Sandpiper**, dvärgsnäppa, *Calidris minutilla*
3 DWR 1/1
61. **Western Sandpiper**, tundrasnäppa, *Calidris mauri*
5 DWR 1/1
62. **Long-billed Dowitcher**, större beckasinsnäppa, *Limnodromus scolopaceus*
3 PL 25/12, 100 MRSP 27/12, 5 PL 27/12
63. **Short-billed Dowitcher**, mindre beckasinsnäppa, *Limnodromus griseus*
8 DWR 1/1
Long-billed / Short billed dowitcher, ob. Beckasinsnäppa
Sågs på flera lokaler där de som kunde bestämmas såg.
64. **Wilson's Snipe**, wilsonbeckasin, *Gallinago delicate*
8 CF 25/12, 7 CMNC 29/12
65. **Spotted Sandpiper**, fläckdrillsnäppa, *Actitis macularius*
1 DWR 1/1
66. **Willet**, willet, *Tringa semipalmata*
1 SKB 26/12, 100 DWR 1/1

Willet

67. **Lesser Yellowlegs**, mindre gulbena, *Tringa flavipes*
3 CF 25/12, 1 PL 25/12, 2 CMNC 29/12, 4 DWR 1/1
68. **Greater Yellowlegs**, större gulbena, *Tringa melanoleuca*
5 CF 25/12, 2 PL 25/12, 2 CF 27/12, 2 PL 27/12, 6 CMNC 29/12, 8 DWR 1/1
69. **Black skimmer**, amerikansk saxnäbb, *Rynchops niger*
1 SKB 24/12
70. **Laughing Gull**, sotvingad mås, *Leucophaeus atricilla*
Vanlig, sågs vid samtliga kustlokaler samt även ibland i inlandet, sågs de flesta dagar
71. **Ring-billed Gull,** ringnäbbad mås, *Larus delawarensis*
Vanlig, sågs vid samtliga kustlokaler samt även ibland i inlandet, sågs de flesta dagar
72. **Greater Black-backed Gull**, havstrut, *Larus marinus*
1 Bron till Sanibel Island 1/1
73. **American Herring Gull**, kanadatrut, *Larus smithsonianus*
1 SKB 24/12, 1 SKB 26/12, 2 LKB 28/12
74. **Lesser Black-backed Gull**, silltrut, *Larus fuscus*
1 SKB 26/12, 1 LKB 28/12
75. **Caspian Tern**, skräntärna, *Hydroprogne caspia*
2 MRSP 27/12
76. **Royal Tern**, kungstärna, *Thalasseus maximus*

Vanlig vid kusten, sågs vid samtliga strandbesök, sågs de flesta dagar

77. **Sandwich Tern**, kentsk tärna, *Thalasseus sandvicensis*
5 SKB 24/12, 4 BB 1/1

78. **Forster's Tern**, kärrtärna, *Sterna forsteri*
1 SKB 24/12, 2 DWR 1/1

79. **Feral Pigeon**, tamduva, *Columba livia domestica*
Vanlig i lämplig miljö, städer, flygplatser osv. Sågs de flesta dagar

80. **Eurasian Collared Dove**, turkduva, *Streptopelia decaocto*
Vanlig I lämplig miljö, städer, bostadsområden. Sågs de flesta dagar

81. **Common Ground Dove**, nordlig markduva, *Columbina passerina*
5 CF 25/12, 2 OSSP 26/12, 2 CMNC 29/12, 2 OMR 31/12, 2 DWR 1/1

82. **Mourning Dove**, spetsstjärtad duva, *Zenaida macroura*
Vanlig, sågs i de flesta biotoper. Sågs varje dag.

83. **Belted Kingfisher**, bälteskungsfiskare, *Megaceryle alcyon*
Vanlig vid sjöar och dammar. Sågs de flesta dagarna

84. **Red-headed Woodpecker**, rödhuvad hackspett, *Melanerpes erythrocephalus*
2 CMNC 29/12, 12 OMR 31/12

85. **Red-bellied Woodpecker**, karolinaspett, *Melanerpes carolinus*
Vanlig vid de flesta lokaler med mer än några få träd. Sågs de flesta dagar

86. **Yellow-bellied Sapsucker**, gulbröstad savspett, *Sphyrapicus varius*
1 CMNC 29/12, 1 OMR 31/12

87. **Downy Woodpecker**, dunspett, *Dryobates pubescens*
2 LKB 28/12, 2 CMNC 29/12
88. **Pileated Woodpecker**, amerikansk spillkråka, *Dryocopus pileatus*
2 CMNC 29/12
89. **Northern Crested Caracara**, nordlig tofskarakara, *Caracara cheriway*
1 PL 25/12, 1 PL 27/12 (bild på förstasidan)
90. **American Kestrel**, sparvfalk, *Falco sparverius*
Vanlig, sågs på många lokaler samt på ledningar vid bilfärd, sågs de flesta dagar
91. **Merlin**, stenfalk, *Falco columbarius*
1 CMNC 29/12
92. **Monk Parakeet**, munkparakit, *Myiopsitta monachus*
En grupp flög över poolområdet på Siesta Key flera dagar
93. **Nanday Parakeet**, nandayparakit, *Aratinga nenday*
En grupp flög över poolområdet på Siesta Key flera dagar
94. **Eastern Phoebe**, östlig fibi, *Sayornis phoebe*
Vanlig i lämplig biotop, sågs på de flesta lokaler. Sågs de flesta dagar

95. **Great Crested Flycatcher**, större topptyrann *Myiarchus crinitus*
2 CMNC 29/12

96. **Loggerhead Shrike**, amerikansk törnskata, *Lanius ludovicianus*
Vanlig i lämplig biotop, sågs på flera lokaler och ofta längs vägarna, sågs de flesta dagar
97. **White-eyed Vireo**, vitögd vireo, *Vireo griseus*
3 CMNC 29/12
98. **Blue-headed Vireo**, glasögonvireo, *Vireo solitaries*
1 CMNC 29/12
99. **Blue Jay**, blåskrika, *Cyanocitta cristata*
Vanlig på de flesta ställen, hördes till och med från hotellet. Sågs de flesta dagar.

100. Florida Scrub-jay, floridasnårskrika, *Aphelocoma coerulescens*
4 OSSP 26/12

101. American Crow, amerikansk kråka, *Corvus brachyrhynchos*
Vanlig på inlandslokalerna, sågs de flesta dagarna

102. Fish Crow, fiskkråka, *Corvus ossifragus*
Vanlig på kustlokalerna, sågs de flesta dagarna
American Crow/Fish Crow, amerikansk kråka / fiskkråka
Många av de kråkor som sågs förbiflygande bestämdes aldrig till art.

103. Tufted Titmouse, östlig gråmes, *Baeolophus bicolor*
4 FAR 24/12, 1 FAR 1/1

104. Tree Swallow, trädsvala, *Tachycineta bicolor*
Vanlig, sågs ofta med 2-10 ex på de flesta lokaler. Sågs de flesta dagar

105. Ruby-Crowned Kinglet, rödkronad kungsfågel, *Regulus calendula*
3 CMNC 29/12

106. Marsch Wren, kärrgärdsmyg, *Cistothorus palustris*
1 CF 31/12

107. Carolina Wren, karolinagärdsmyg, *Thryothorus ludovicianus*
3 CMNC 29/12, 2 OMR 31/12

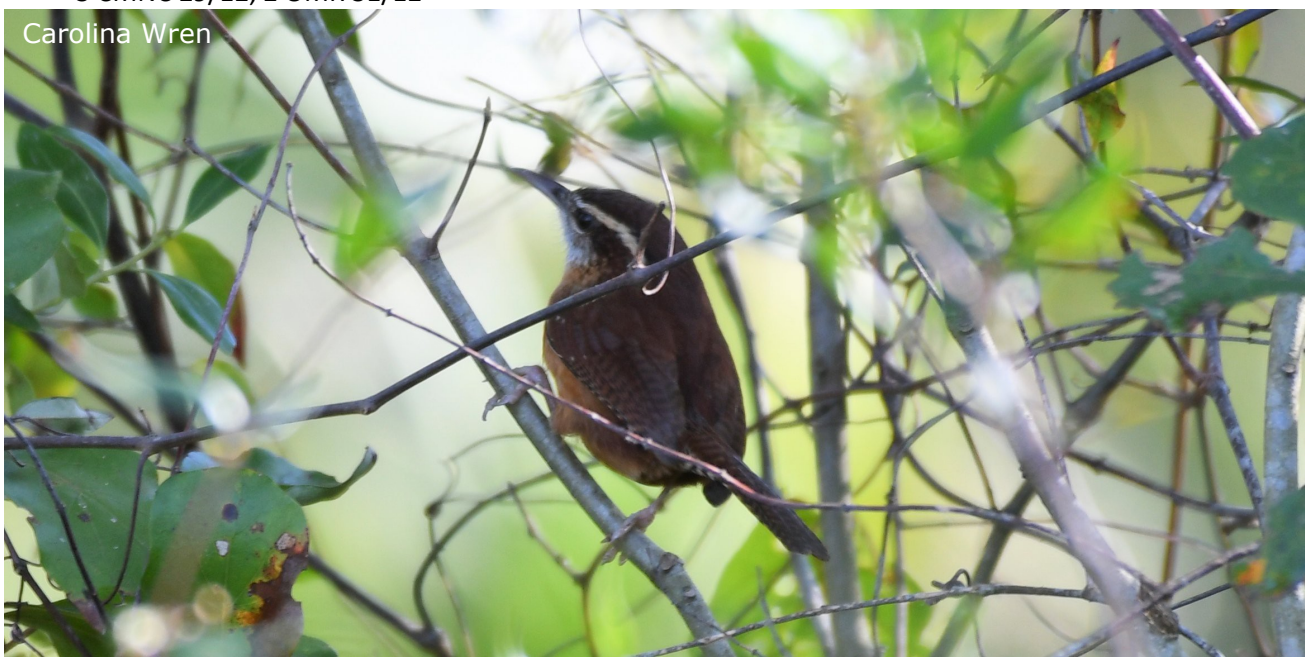

108. House Wren, husgärdsmyg, *Troglodytes aedon*
1 MRSP 27/12, 2 LKB 28/12, 4 CMNC 29/12

109. Blue-grey Gnatcatcher, svartbrynad myggsnappare, *Polioptila caerulea*
Vanlig, sågs på de flesta lokaler med flera ex. Sågs de flesta dagar

110. Grey Catbird, grå kattfågel, *Dumetella carolinensis*
Vanlig, sågs på de flesta lokaler med något ex. Sågs de flesta dagar

111. Northern Mockingbird, nordlig härmtrast, *Mimus polyglottos*
Vanlig, sågs på de flesta lokaler och på ledningar. Sågs de flesta dagar

112. Common Starling, stare, *Sturnus vulgaris*
Vanlig, sågs på de flesta lokaler. Sågs de flesta dagar

113. Eastern Bluebird, östsialia, *Sialia sialis*
2 CMNC 29/12

114. Hermit Thrush, eremitskogstrast, *Catharus guttatus*
1 OSSP 26/12

115. American Robin, vandringstrast, *Turdus migratorius*
Vanlig, sågs eller hördes på de flesta lokaler, ofta överflygande. Sågs flera dagar

116. House Sparrow, gråsparv, *Passer domesticus*
Vanlig i stadsmiljö. Sågs de flesta dagarna.

117. American Pipit, hedpiplärka, *Anthus rubescens*
60 CMNC 29/12

118. House Finch, husfink, *Haemorhous mexicanus*
3 LKB 28/12

119. American Goldfinch, guldsiska, *Spinus tristis*
1 FAR 24/12, 3 LKB 28/12, 8 CMNC 29/12

120. Black-and-white Warbler, svartvit skogssångare, *Mniotilta varia*
7 CMNC 29/12

121. Common Yellowthroat, gulhake, *Geothlypis trichas*
5 CMNC 29/12, 1 CF 31/12

122. Palm Warbler, brunhättad skogssångare, *Setophaga palmarum*
Vanlig, sågs i alla biotoper. Sågs samtliga dagar

123. Pine Warbler, tallskoggsångare, *Setophaga pinus*
1 LKB 28/12, 25 CMNC 29/12

124. Myrtle Warbler, gulgumpad skogssångare, *Setophaga coronata*
Vanlig, sågs i alla biotoper. Sågs samtliga dagar (tidigare Yellow-rumped Warbler, nu splittad)

125. Yellow-throated Warbler, gulstrupig skogssångare, *Setophaga dominica*
1 MRSP 27/12, 2 CMNC 29/12

126. Prairie Warbler, prärieskogssångare, *Setophaga discolor*
1 CF 25/12, 1 OSSP 26/12

127. Black-throated Green Warbler, grönryggig skogssångare, *Setophaga virens*
1 CMNC 29/12

128. Red-winged Blackbird, rödvingetrupial, *Agelaius phoeniceus*
Vanlig framförallt vid sjöar/dammar med vegetation. Sågs många dagar

129. Brown-headed Cowbird, brunhuvad kostare, *Molothrus ater*
5 CF 25/12, 50 PL 27/12, 20 CF 31/12

130. Bronzed Cowbird, bronskostare, *Molothrus aeneus*
1 CF 25/12

131. Common Grackle, mindre båtstjärt, *Quiscalus quiscula*
Vanlig, sågs på många typer av lokaler. Sågs de flesta dagar

132. Boat-tailed Grackle, större båtstjärt, *Quiscalus major*
Vanlig, sågs på många typer av lokaler. Sågs de flesta dagar
Common / Boat-tailed Grackle, ob båtstjärt
Många båtstjärtar som sågs under resan bestämdes aldrig.

133. Swamp Sparrow, träsksparv, *Melospiza georgiana*
4 MRSP 27/12, 7 CMNC 29/12

134. Savannah Sparrow, gulbrynad grässparv, *Passerculus sandwichensis*
4 MRSP 27/12, 10 CMNC 29/12

135. Northern Cardinal, röd kardinal, *Cardinalis cardinalis*
Vanlig, sågs på de flesta lokaler med några ex. Sågs de flesta dagar

136. Indigo Bunting, indigofink, *Passerina cyanea*
10 FAR 24/12, 4 CMNC 29/12, 10 FAR 1/1

137. Painted Bunting, påvefink, *Passerina ciris*
4 FAR 1/1

Däggdjur

1. **Eastern Grey Squirrel**, grå ekorre, *Sciurus carolinensis*
2. **Common Bottlenose Dolphin**, öresvin, *Tursiops truncates*
3. **Fox Squirrel**, östlig rävekorre, *Sciurus niger*
4. **White-tailed Deer**, vitsvanshjort, *Odocoileus virginianus*
5. **Raccoon**, tvättbjörn, R*ocyon lotor*

För mer information och fler bilder, besök gärna www.mybirdies.se